BÅKEN

EGÅ SEJLKLUB

Meddelelse fra bestyrelsen... 6
Havnecafeen... 16
Strøm på Egå Marina... 25
Nyt fra Havnemesteren... 28

April 2010 · Nr. 2 · 33. årgang

Garmin's nye 700 serie...

GARMIN
720 søkortplotter
7 tommer kompakt touchscreen
Automatisk ruteberegning
3-D kortvisning
Sol- og måneoplysninger
Tidevandstabeller
Garmin radar – kompatibel
Understøtter AIS
Understøtter DSC
Alarmering med lyd
Leveret med cover, top og bund – frontcover, strømkabel, brugerdokumentation
Vægt 1,1 kg. · **Kr. 9.499.-**

GARMIN 720S
Ovenstående samt indbygget 1 kW ekkolod · **Kr. 10.999,-**

Navigator
aluminium foldecykel
Førpris pr. stk. kr. 3695.00
Nu kr. 2.999,-

Kom ind i butikken
og se de mange nye lækre ting
fra Henri Lloyd og SEBAGO

HENRI LLOYD

SEBAGO

www.netbaad.com

HAR VI DET IKKE – SKAFFER VI DET...

Danmarks laveste priser på bådudstyr, elektronik og gummibåde...

Egå Havvej 25 · 8250 Egå · Tlf. 8622 4393
Åbent: Alle hverdage kl. 10.00 – 17.30. Lørdag 10.00 – 15.00. Søndag lukket.

BÅKEN

Medlemsblad for Egå Sejlklub
Udgivelser 5 gange årligt.
Udgivelser i 2010 på følgende datoer:
Nr. 3 d. 4. juni.
Nr. 4 d. 10. september.
Nr. 5 d. 3. december.
Deadline for stof til bladet 1 måned før.

Ansvarshavende redaktør:
Niels Greve, Rønbjergvej 16, 8240 Risskov
Telefon 86210127, mobil 30822824
e-mail: niels@famgreve.com

Annonceredaktør:
Peter Juul Christiansen,
Tretommerparken 10, 8240 Risskov.
Tlf. 4074 7040, e-mail: kisserc@mail.tele.dk

Layout og Digitaltryk:
Himmelblaa Kommunikation ApS
Decembervej 7-9 · Box 1251 · 8210 Århus V
Tlf. 8675 1111 · Fax 8744 0510
info@himmelblaa.dk · www.himmelblaa.dk
Eftertryk: ikke uden tilladelse.

Kontakt til Båken
Indlæg modtages gerne pr. e-mail (som vedhæftet fil) til niels@famgreve.com. Papirskrevne indlæg (maskinskrevne eller med tydelig håndskrift) kan lægges i postkassen ved klubhuset, eller sendes til: Egå Sejlklub, Egå Havvej 27, 8250 Egå.

EGÅ SEJLKLUB

Egå Sejlklubs sekretariat, Egå Havvej 27, 8250 Egå. Tlf. 86 22 55 17 er åbent hver tirsdag fra kl. 16.30 til kl. 18.30 i kapsejladssæsonen. Der vil være åbent fra 27/4 til 22/6 og fra 3/8 til 14/9 alle dage inkl.
I øvrigt kan jeg træffes på tlf. 86 74 22 34.
Ole Nielsen, sekretær.

Sejlerskole og duelighedsbevis.
Ole Lundskov, tlf. 20 46 24 90.
Se i øvrigt hjemmesiden.

Egå Sejlklubs e-mailadr.: info@egaasejlklub.dk
Internet: www.egaasejlklub.dk
Webmaster: Tage Danielsen,
webmaster@egaasejlklub.dk
Eller tlf.: 86 22 39 30

Indhold

Referat af bestyrelsesmøde d. 24. februar..... 4
Meddelelse fra Bestyrelsen..... 6
Ungdomsudvalget 7
Kapsejladsudvalget 9
Pigesejlads 13
Sailing Århus 14
Havnecafeen / Havnehøkeren 16
Opslagstavlen 18
Turudvalget 20
Husudvalget 21
Seniorgruppen 22
Egå Marina 24
Strøm på Egå Marina.....25
Husketavlen 27
Nyt fra havnemesteren 28

Arnkløv har forårsfornemmelser.

EGÅ marina
Internet: www.egaa-marina.dk
E-mail: mail@egaa-marina.dk
Egå Marinas sekretariat
Åbent daglig kl. 9-12, torsdag til kl. 18
Tlf. 86 22 55 51, Fax. 86 22 49 48
E-mail: sekretariat@egaa-marina.dk
Havnemester Lars Kock Andersen
Daglig kl. 9-10. Tlf. 86 22 55 51
E-mail: havnemester@egaa-marina.dk

EGÅ SEJLKLUB

Du kan altid komme i kontakt med personerne fra Egå Sejlkubs bestyrelse, adresser, telefonnumre og mail adresser finder du her:

Formand
Claus Dalbøge
Åmindevej 8
8240 Risskov
Tlf. 86 10 65 61

Kasserer
Mogens Nygaard
Solklintvej 15
8250 Egå
Tlf. 86 74 28 16

Næstformand
Lone Kirketerp
Hyldevej 24
8240 Risskov
Tlf. 86 17 35 16

Fmd. Klubhusudvalget
Ole Frandsen
Gl. Strandvangsvej 13
8250 Egå
Tlf. 86 22 95 45

Fmd. Kapsejladsudvalget
Steen Jepsen
Havkærvej 63A
8381 Tilst
Tlf. 86243909 / 20853909

Fmd. Tur-&Motorudvalget
Peter Rose
Tjørnehegnet 14,
8541 Skødstrup
Tlf. 87 43 09 89

Fmd. Optimist- og jolleudv.
Jonas Döpping
Toftevej 3
8250 Egå
Tlf. 86 22 84 34

Fmd. Sejlerskolen
Ole Lundskov
Gustav Holms Vej 33
8200 Århus N
Telefon 20 46 24 90

Referat fra ES-bestyrelsesmøde afholdt onsdag d. 24. februar 2010

Deltagere: Claus, Ole F., Ole L., Mogens, Peter
Afbud: Lone, Jonas
Referent: Steen

Bemærkninger fra sidste referat:
Forsikringer: Der er følgebådsforsikring for ca. 60.000 kr, - heraf er de to Tornadoer på 30.000 kr. Der etableres 'selvforsikring' undtagen på Tornadoer. Mogens undersøger mulighed for deltidsforsikring mm., og opsiger øvrige kaskoforsikringer (lovpligtig ansvar bevares). De sparede penge hensættes indtil videre.

Kort fra udvalgene og økonomi:

Kapsejladsudvalg:
Vi er ved at være klar til sæsonen. Der er arrangement med Finn Beton den 23. marts.

Turudvalg:
Godt besøgt arrangement 23/2 (ca. 38) – næste gang er 16/3.

Sejlerskole:
Der er igen seks instruktører klar til sæsonen.
Fip-liste med gøremål er udarbejdet.
20 deltagere skal til prøve (flere end sidste år).

Husudvalg:
Der bliver fest i forbindelse med Standerskift den 24. april. Ole ønsker en afløser i udvalget (i hvert fald en der kan "køre" tirsdagene). Ole oplærer gerne, men trapper ned næste sæson.
Claus laver et "opråb" i Båken.

Økonomi:
Kontingentopkrævninger er udsendt (ungdom efter aftale først 1/5).

Ungdom:
Jonas ikke tilstede.

Kort Nyt - Bestyrelsesmøde

Kasserer / sekretær arbejdsfordeling:
Der arbejdes med et oplæg til et 'økonomi-udvalg' (= flere om opgaverne). Medlemskartotek kan bestyres/vedligeholdes fra klubben (eks. DgK). Bogføring kan uddelegeres.

Møde med EM:
Referat var rundsendt, og Claus kommenterede fra mødet. Især blev vedligehold af jollehus diskuteret.
Jonas og Lone skal lave en opgaveliste med arbejde, der skal udføres i forbindelse med jollehusets vedligehold. (J. tilbyder arbejdskraft, men søger penge til materialer).

Brug af klubhus:
Claus havde lavet et oplæg, der blev gennemgået, og der var ting, der skulle præciseres.
Udlejning er tjekket med vedtægter og EM, – ingen "problemer"

Detaljerede ordensregler skal udarbejdes.
Claus laver indlæg til Båken og nyhedsbrev med opfordring til tilkendegivelser,
(hvis positive tilbagemeldinger startes prøveperiode op i efteråret).

Gastemedlemskampagne:
Claus laver et indlæg til Båken og til opslagstavlen, Steen tilpasser evt. til kapsejlads-hjemmesiden og indstik til sejladsbestemmelser Medlemsliste (navne) sættes op i klubhuset fra 1/5 (Mogens).

Sailing Aarhus kort info:
Allan og Steen var til generalforsamling 22/2. Steen refererede kort, – referat kommer senere. Hjælpere fra SA-stævner i 2009 inviteres af SA til fest i Kaløvig den 4. marts.

Evt.:
Der er generalforsamling i Dansk Sejlunion den 20. marts. Vi vil gerne deltage med en eller to medlemmer (Lone / Jonas / Steen?)

Næste møde: Mandag den 12. april kl. 19:00 (mandag af hensyn til Jonas). - Alternativ dato: 19/4

Meddelelse fra Bestyrelsen

Udlejning af klubhus – lad os høre Din mening.
Da der efterhånden har været flere forespørgsler på leje af klubhuset, og da vi samtidig ønsker at skabe attraktive fordele ved medlemskab af ES, stiller vi forslag om at give klubbens medlemmer mulighed for at leje klubhuset. En udlejning af klubhuset vil give et godt tilskud til en i forvejen trængt økonomi og skabe mulighed for tilgang af flere medlemmer i klubben. En udlejning af klubhuset kan gøre det muligt at undgå ellers uundgåelige kontingentstigninger, men vil frem for alt også skabe mere liv i klubben.
Der er i mange andre sejlklubber stor succes med at udleje klubhuset, og det er helt klart, at udlejning af klubhuset ikke må forhindre afholdelse af andre klub relaterede arrangementer. Omvendt kan vi se, at der er masser af fredags - og lørdagsaftner samt søndage, hvor klubhuset står tomt.
I første omgang vil vi lade udlejningen foretage i begrænset omfang og i en "prøveperiode", med opstart den 15/9-2010. Herefter vil vi evaluere forløbet, - men inden da, vil vi gerne høre **Din mening** om forslaget.

Betingelserne vil være som følger:
- Klubhuset udlejes kun på dage/aftener, hvor klubhuset ikke anvendes til andre planlagte formål af ES.
- Udlejning foretages ikke i perioden 15.maj – 15. september.
- Klubhuset udlejes kun til medlemmer, der har haft fuldgyldigt seniormedlemskab i min. 2 år.
- Klubhuset skal afleveres i opryddet og støvsuget stand til aftalt tid, som typisk er næste morgen.
- Efterfølgende rengøring, er indeholdt i lejeprisen.
- Evt. ødelagt porcelæn og inventar erstattes af lejer (depositum)
- Klubhuset udlejes kun til medlemmernes "egne" lukkede fester/arrangementer (hvor gæster er inviteret) og der må ikke sælges mad og drikke.
- Der udarbejdes "ordensregler" for leje af klubhus.

Hvis det viser sig, at udlejning bliver en succes, er det tanken at "kahytten" på 1. sal skal indrettes så 1. salen kan anvendes for eventuelle medlemmer, der ønsker at bruge klubhuset, mens det er udlejet. Blandt andet kan der etableres en terrasse.
For at gøre det muligt for en evt. lejer at holde fest lørdag aften i vinterhalvåret, vil lørdagsfrokosten blive flyttet til søndagsfrokost.

Giv din mening tilkende på mail: info@egaasejlklub.dk eller ved et brev i postkassen i klubhuset.
Med venlig hilsen

Bestyrelsen

Redaktøren meddeler

Gelænderet
I sidste nummer af BÅKEN blev nævnt, at det ny gelænder på klubhusets trappe var lavet af Carsten Rasmussen. Det var forkert. Det er lavet – og samtidig sponsoreret – af Carsten Andersen. Så det har ikke kostet klubben noget. Jeg beklager fejlen, som hermed skulle være rettet.

Stiletter
Nu er sejlerpiger nok ikke blandt de, som hyppigt går i sko med stilethæle, og et klubhus måske heller ikke lige stedet, hvor den slags fodtøj bruges mest. Men skulle en dame iklædt stiletfodtøj ankomme til klubhuset, så vil hun få svært ved at passere trappen, da den er en ret åben rist og ikke forsynet med fodplader. Jeg har foran klubhuset hørt et par bemærkninger om det emne, og en som sagde. "Så må hun op på tæerne", hvortil den anden svarede. "Det er hun jo i forvejen".

Niels

GASTEMEDLEMSKAB

Kære Skipper, kære kapsejler

Nu er det tæt på, at startskuddet går til årets første kapsejladser, der afholdes i Egå sejlklub. Det betyder sikkert også, at Du allerede nu ved, hvem der er din "faste" besætning/gast. Som i enhver anden sportsklub, hvor man deltager på et hold, er det naturligt, at man er medlem af den aktuelle klub, man dyrker sin sport i.

Og det bør man selvfølgelig også være, når man deltager på "et hold" i Egå sejlklub.

Så derfor – kære skipper – bedes du opfordre dine "faste" gaster til at blive medlem af Egå Sejlklub.
Gaster kan i år tegne et gastemedlemskab til kun DKK 350,-
Det er billigt, især taget i betragtning alt det gaster også får:

- Deltagelse i kapsejladser, på udlagte baner
- Deltagelse i præmieoverrækkelse
- Brug af klubhus efter sejladserne
- Ribbensteg mv. hver tirsdag
- Sociale rammer
- Midsommersejlads og grillfest
- Afslutningsarrangement efter sidste sejlads
- Klubbladet – Båken
- Deltagelse i øvrige klubarrangementer
- Medlem af en fantastisk sejlklub

(Et gastemedlemskab er på nuværende tidspunkt frivilligt, men dog kun rimeligt, når man tegner sig som "fast" gast, naturligvis ikke når naboen eller en ven lige skal med ud på en enkelt kapsejladstur)

Bestyrelsen

UNGDOMSUDVALGET

Et anderledes forår
Helt usædvanligt har der været pause i jolleafdelingens aktiviteter. Vi havde i år forberedt et intensivt træningsprogram sammen med vores naboklubber, men desværre var vejrguderne ikke med os. Alle bugtens havne frøs til. Selv i skrivende stund er der is i havnen, men vi håber stærkt, at vi bl.a. med assistance fra vores altid hjælpsomme havnemester kan få brudt isen op inden weekenden, hvor vi har 50 landsholdssejlere på weekendlejr. En god vejrudsigt gør forhåbentlig også en forskel. Traditionen tro har vi dog fået afholdt fastelavnsfest i Egå Sejlklub. Ungdomsafdelingen havde i år lovet at arrangere tøndeslagningen. Klokken 10:00 mødte en håndfuld sejlerforældre og børn op, og der blev lavet friskbagte fastelavnsboller med tilhørende kaffe og sodavand. Lidt efter kl. 11 blev arrangementet sat i gang med 2 stk. tøndeslagning, en tønde til de små, og en til de store. Tønderne blev derefter "banket ned", hvorefter der opstod

Fortsættes på næste side

Fortsat fra forrige side

lettere kamp om slikket, der var gemt i tønderne. Kattekonge og Dronning for de små blev børn af lokale sejlere, mens ungdomssejlerne Jacqueline Døpping og Martin Aamann Jessen løb med titlen for de store.

I weekenden den 13-14 Marts arrangerede vi en lille improviseret træningslejr. Et hint i ugen op til fortalte, at jollebassinet i Århus var isfrit og Kristine Stubdrup fik hurtigt arrangeret lejr, hvor 13 børn deltog. Fint når man tager i betragtning at der kun var 4 dage til at annoncere arrangementet.
Mathias og Kristian tog lejren fra A-Z og gav alle 13 sejlere 10+ gode timer på vandet. Udover at vi havde vejret med os, så gav sejlerne den gas, og der var ingen der frøs! (Ikke ret meget i hvert fald).

Efter en vinter er der nogle sejlere, der har haft mulighed for at sejle sydpå, mens andre ikke har været ude at sejle siden julesejladsen i Kaløvig. Lejren var en super opvarmning til sæsonen og næste weekend, hvor der er landsholdslejr. De fleste skal også gense hinanden på påskelejren. Under alle omstændigheder var det fantastisk endelig at komme ud på vandet igen.
Hvis man har nerverne i orden kan man checke videoen "3 tosser på isflage" på youtube. Det skal siges, at der var voksenovervågning, motorbåde klar, tørdragt og redningsvest involveret. Men lejren var dermed også et dejligt gensyn med kammeraterne, hvor der blev hygget om aftenen.

I øvrigt også tankevækkende at store isflager i Århus bugten var en first time oplevelse for vores unge mennesker. En kan jo selv huske hvordan broerne i vores ny havn blev lidt bumlede i

Sondrup Marine Motor
Hovedgaden 12, Gylling, 8300 Odder
Aut. forh.
YANMAR marine
2097 1159 8655 1157
Gori foldepropeller
Bukh Side Power

1979 eller der omkring. Men dengang havde vi jo også altid rigtig vinter med flere meter sne osv. Tak til de forældre, der hjalp med den gode mad, transport mellem Egå og Århus og tak til Århus Sejlklub, der reddede os og lånte os en motorbåd, da vores ene motorbåd havde et meget fladt batteri, samt gav os lov til at bruge klubhus og omklædningsrum. Udover at skulle afholde en landsholdslejr ser vi frem til igen at skulle afholde vores påskelejr. Samtidig glæder vi os til en sæson, hvor vi har mange unge sejlere med store forventninger om udtagelse til mesterskaber NM, EM og VM. Jeg er ikke i tvivl om at vores store opti-sejlere i år vil opleve succes, men nogle vil nok blive skuffede.

Sejlerhilsen
Jonas Döpping

Kommende arrangementer.
Ved et kig på ungdomsafdelingens hjemmeside viser kalenderen mange arrangementer i den kommende sæson, men ingen i Egå regi. Det må være årsagen til at jeg ikke har modtaget nogle oplysninger herom fra ledelsen. Efter påskelejren fortsætter den hårde træning for alle jolletyper. Deltagelse i udtagelseslejre og i andre klubbers arrangementer, herunder DYR, Dutch Youth Regatta i Borkum i Holland, er endnu ikke på plads.

Red.

Et verdensmesterskab i Finnjolle.
Det er ikke alle som får så meget medie opmærksomhed som gulddrengene i 2008. Jonas Høgh-Christensen blev i sommer verdensmester i den olympiske disciplin i dansk farvand ud for Vallensbæk efter ikke at have siddet i en Finnjolle siden OL i Beijing. Usædvanligt fordi det er anden gang, - første gang var i 2006, og det medførte at han blev hædret med årets sejlsportspræstation. Også usædvanligt fordi han forholdsvis utrænet gik til mesterskaberne. Derudover har han to fjerdepladser i VM sammenhæng, i 2003 og i 2007 og i 2003 blev han kåret som årets fund i dansk idræt.
Jonas Høgh-Christensen har netop indgået aftale med Dansk Sejlunion om, at han i 2010 forsvarer sin VM-titel i september i San Francisco.

Red.

KAPSEJLADSUDVALGET

Så er kapsejladssæsonen for døren
– nu er det nu!
Nu er det nu – vi kan næsten ikke vente. Efter en lang og kold vinter er det endelig blevet tid til kapsejlads. Forhåbentlig er bådene, når dette læses, i vandet og måske ved at blive udrustet.
Nu er det nu, – vi starter med tune-up på Båkebanen og Pointsejladserne om få dage. Se indbydelserne på de næste sider. Og er du ny og har lyst at prøve forsigtigt med kapsejlads – så er det også nu. – Chancen er åben med EasySejlads. Meld dig til nu, – øv og prøv.
I ønskes alle en rigtig god kapsejladssæson – nu er det nu!

Steen Jepsen
Kapsejladsudvalget

Båkebanen
Denne sejlads er for alle, der kunne tænke sig at prøve kapsejlads, og derfor er også nye sejlere meget velkomne.
Deltagere på Båkebanen skal have gyldigt målebrev.
Tilmeldingsfristen er tirsdag den 27. april. Skal helst ske via klubbens hjemmeside, (pc ved kontoret kan benyttes) alternativt på de ophængte lister i klubhuset..
Startgebyret for hele sæsonen er kun kr. 150,- (det er kun 10,- pr. sejlads). Ved efter tilmelding er prisen kr. 200,-.
Nummerskilte genbruges fra sidste år.
Vi sejler efter DH2009 sømile tiderne, hvor vi anvender TA og for både uden spiler TANS.
Separat løb for: Både uden spiler. (min 3 både), samt Bavaria løb uden spiler. (min 3 både).
De laminerede baneskitser for båkebanen gælder fortsat, – men husk at gemme disse fra sæson til sæson.
Forårssejladserne startes med en tune-up sejlads tirsdag den 27. april. Her vil der samtidigt være "åbent hus" i Båken (dommertårnet) for sæsonens dommere.

Fortsættes på næste side

Fortsat fra forrige side

Sejladserne i forårssæsonen er fra: 4. maj til 22. juni, begge dage inkl. i alt 8 sejladser
Sejladserne i efterårssæsonen er fra 3. august til 7. september begge dage inkl..
Gule ærter sejlads vil foregå d. 14. september.
Starttidspunkt: Bådene inddeles i starter m. 5 min. mellemrum. De første både starter kl.18.30.
Ved tilmelding via klubbens hjemmeside vil der være mulighed for at betale startgebyret via netbank
Extra info på: http://www.egaasejlklub.dk/

Kapsejladsudvalget

Pointsejladser

Indbydelse til Pointsejladserne 2010. Århus Sejlklub og Egå Sejlklub afholder igen i år fælles pointsejladser på tirsdage i forårs- og efterårssæsonen, samt tune-up søndage. Tirsdag 5. oktober vil der være samlet præmie-uddeling samt lidt at spise i Egå Sejlklubs klubhus. Vi sejler klasseløb og efter DH 2009. Alle kølbåde kan deltage. Sejladserne afvikles på bane ved Ryes Flak. Vi lægger som vanligt banen (topmærke og gate) fra gang til gang, og vi vil forsøge at nå to sejladser pr. aften, når vejret tillader det, - dog kun én pr. aften i september.

Sejladser

Der vil blive afviklet en serie på 10 aftener i foråret og en serie på 9 aftener i efteråret. Forårsserien: tirsdage 27. april - 29. juni og efterårsserien: tirsdage 3. august - 28. september, med 1. start kl. 18.45 før 1. september og kl. 18.15 efter denne dato. Banen vil være en lige op og ned bane med start og måltagning ved bundmærket/gaten. Efter 4 gennemførte sejladser kan 1 sejlads fratrækkes, efter 8 gennemførte sejladser kan 2 sejladser fratrækkes, efter 10 gennemførte sejladser kan 3 sejladser fratrækkes og efter 13 gennemførte sejladser kan 4 sejladser fratrækkes.

Træningssejladser

Der tilbydes ekstra træningssejladser: Tune-up: søndage 18. og 25. april med start kl. 11:00, og en træningssejlads lørdag 31. juli med start kl. 12:00

Sejladsbestemmelser

Sejladsbestemmelser og løbslister kan afhentes i klubhusene for henholdsvis Århus Sejlklub og Egå Sejlklub umiddelbart før første sejlads eller ses på www.pointsejladser.dk. Der sejles efter ISAF´s kapsejladsregler 2009-2012, samt seriens sejlads-bestemmelser. Der anvendes lavpointsystem tillæg A. 4. Præmier for hver 5. tilmeldte pr. løb.

Tilmelding

Tilmelding foregår via vores fælles hjemmeside på adressen: www.pointsejladser.dk .
Betalingen foregår ved at indbetale beløbet på girokonto 7579233, brug kortart 01. Husk: Oplys bådtype og sejlnummer samt navn på skipper. Bemærk tilmeldingen er først gyldig når både tilmeldingen på hjemmesiden og betalingen er registreret, og først derefter har man ret til at deltage i sejladserne. Sidste frist for rettidig til-

melding/betaling er mandag 19. april. Ved senere betaling tæller båden først med i sejladser 7 dage efter tilmelding.
Startgebyret er kr. 400,00 for hele sæsonen.

Løb
Der vil blive arrangeret klasseløb for klasser med min. 5 deltagende både ved udløb af tilmeldingsfristen til første sejlads. Eftertilmeldte både vil blive placeret i de oprettede løb.

Information
Resultater og anden information vedrørende Pointsejladserne kan findes på www.pointsejladser.dk

Med sejlerhilsen
Århus Sejlklub og Egå Sejlklub

Singlehand 2010
6 kapsejladser med udfordringer. Klubbens traditionsrige Singlehand-kapsejladser er spændende og fornøjelige. Til alle jer, der ikke tidligere har deltaget vil vi bare sige: PRØV !!! – Vi tager godt imod jer, og så behøver I ikke tænke på gasterne! Bådene deles i 2 starter - de mindre både starter først. Forår: Mandagene den 17. maj, 31. maj og 14. juni - 1. start kl. 18.30. Efterår: Mandagene den 16. august, 30. august og 13. september - 1. start kl. 18.30. BEMÆRK at vi fra og med i år starter 1/2 time før således at 1. start "går" kl. 18.30 ved alle 6 sejladser. Der sejles på en trekantbane udfor Marinaen – samme bane som tidligere år. Start og målgang er som på Båkebanen og Easy Sejladsen – sejladsbestemmelser samt kortskitse m. banerne udleveres sammen med løbslisten når du betaler startgebyret.

Særlige regler for Singlehandsejlads:
1. Der skal bæres rednings- eller svømmevest.
2. Der må ikke bruges spiler.
3. Der må ikke bruges stage på forsejl.
Foruden placeringerne i løbene, sejles der om "Singlehand-trofæet" for bedste korrigerede præmietid overalt. Vi sejler efter handicapsystemet TANS 2009. Startgebyr er kr. 100,- der skal betales ved afhentning af program. Dette udleveres mellem kl. 17.30 og kl. 18.00 de to første sejladsaftener. Startgebyret inkluderer den afsluttende frokost efter sidste sejlads den 13. september.

Tilmelding kan ske på ophængt liste i klubhuset fra omkring 1. april. Tilmeldingsfristen er den 14. maj. Efter sidste sejlads samles vi traditionen tro til sild, snaps og ostemadder og for at hylde og hygge i klubhuset. Dette arrangement er inkluderet i startgebyret.
Vel mødt på mandagsholdet!

Easy Sejlads 2010
Har du lyst til at prøve at sejle om kap med andre ligesindede, "ikke øvede kapsejlere" (man skal jo starte et sted). Mangler du rutineret besætning, du sejler i en motorsejler, har din båd

Fortsættes på næste side

Helsingør Bådsalg
Formidlingssalg: Kun salær ved salg.
Gratis vurdering af din båd på **www.hbs.dk**
Bådebyggersyn af alle bådtyper.
Tryghedsskabende køber/sælger-rådgivning.
gratis vurdering **www.hbs.dk**
v. Adam Poulsen Nordhavnsvej 2c 3000 Helsingør.
tlf: 49203700 fax: 49203702 www.hbs.dk

Fortsat fra forrige side

ikke målebrev, og er du træt af at lære mange indviklede kapsejladsregler. Så har vi - en sejlads - som netop henvender sig til dig.

Vi tilbyder:
En enkel sejladsbane.
Få og enkle sejladsregler.
Simpel startprocedure.
Intet krav om målebrev (endnu).
Både uden spiler kan deltage på lige fod.
Der sejles efter et LYS tal.
Gratis for ny indmeldte medlemmer af Egå sejlklub.

Efter sejladserne:
Kammeratligt samvær i klubhuset. Mulighed for køb af mad og drikkevarer.
Præmieuddeling (præmie for hver 3. startende båd). Der sejles hver tirsdag aften i forbindelse med sejladserne på Båkebanen.

I forårssæsonen: 4. maj t. o. m. 22. juni (8 sejladser). I efterårssæsonen: 3. august t. o. m. 14. september (6 sejladser + gule ærter).

Starttidspunkt kl. 18.50. På 'Gule ærter sejlads' d. 14 september vil starten dog være kl.18.35.
Tilmelding til sejladserne på ophængt liste i klubhuset eller via klubbens hjemmeside: www.egaasejlklub.dk tilmeldingsfrist 27. april.
Sejladsprogram udleveres de 2 første sejladsaftener ml. kl. 17.00 og 18.00 i klubhuset

Startgebyr:
Startgebyret for hele sæsonen er kun kr. 150,- (det er kun 10,- pr. sejlads) Ved efter tilmelding er prisen kr. 200,-
For yderligere information kontakt:
Thomas Zeuthen 2073 4330 eller
Ole Østergaard 2085 9504

ALT I BÅDUDSTYR

- ALLE KENDTE MÆRKER INDEN FOR SEJLSPORTEN
- SALG, SERVICE OG REPARATIONER AF BÅDMOTORER
- SEJLER- OG MODETØJ

AFI Marine
webshop . www.afi.dk

Shop, Serviceværksted og Riggerværksted
AFI Marine A/S
Hjortholmsvej 1
DK- 8000 Århus C
tlf. 86 12 43 66

ÅBENTHUS
24. APRIL
kl. 9.00-16.00
Sæsonstart, STORT stumpemarked + masser af gode tilbud
Vi byder på øl, vand & pølser!

PIGESEJLADS

Egå Pigesejlere
Kapsejlads tilbud for alle. I et samarbejde Århus pigesejlere og Egå pigesejlere kapsejler vi på Århus Bugten hver onsdag aften fra maj til september. Vi ønsker stadig at flere både deltager til vores kapsejladser. Vi ændrede sejlads bestemmelser sidste år, så bemandingen på bådene er helt kønsbestemt frie. Vi sejler på en udlagt op og ned bane, banen gennemsejles 3 gange. Banens længde udlægges typisk til at være 5 SM . Efter sejladserne hygger vi os i klubhuset med den medbragte gode mad, vi skiftes til at tage med.

Teori
Vi starter sæsonen med 3 teori aftener - tjek kalenderen!
14. april 2010: Intro aften i hhv. ÅSK og Egå
21. april 2010: Teori i klubhuset i Egå
28. april 2010: Kapsejladsregler i klubhuset ÅKS

Havfrue-Cup 2010
Foråret: 5. - 12. - 19. og 26. maj, samt 2. – 9. og 16. juni.
Efteråret: 18. og 25. august, samt 1. – 8. – 15. og 22. september.
Før 1. september starter sejladserne kl. 19.00.
Efter 1. september starter sejladserne kl. 18.30.

Grill sejlads
Den 16. juni i sejlklubben Bugten.

Egå Pokalsejlads
Den 22. september i Egå.

Når du læser dette er introaftenen overstået. Har du lyst til at kapsejle, så mød op i klubhuset til teori-aften onsdag den 21.april kl. 19.00. Her kan du endnu nå at tilmelde dig. Det eneste krav til dig er, at du har nogen praktisk sejlerfaring, og at du kan komme hver onsdag i sæsonen, da resten af besætningen er afhængig af dig.
Pigesejler kapsejlads kontingent er kr. 100,-
NB! Du kan have medlemskab i en anden klub og sejle pigesejlads i ES.
I maj måned starter vi på kapsejladserne Havfrue Cup, Havfrue Cup'en starter den første onsdag i maj - tjek kalenderen! Her er plads til alle besætninger uanset ambitionsniveau og færdigheder.

Kontaktpersoner:
Lilly Meinicke, tlf. 8622 3845
lilly_meinicke@stofanet.dk
Inge Bjørn, tlf. 8622 0969
inge_bj@hotmail.dk
Kisser Christensen, tlf. 8617 4014
kisser@mail.tele.dk

Med pigesejlerhilsen
Lilly

Lystrup Murerforretning
Murermester Jesper Jacobsen
Arkitekttegnede villaer efter individuelle ønsker
Fliser • Udsmykning • Vandskuring med indfarvet mørtel
Nybygning • Tilbygning • Ombygning • Renovering • Reparation
Tagarbejde • Isokern
Lystrupvej 246, 8520 Lystrup
Tlf. 86 22 13 29
Biltlf. 40 16 76 76

SAILING ÅRHUS

Klip fra Sailing Århus meddelelser (læs mere på www.sailing–aarhus.dk)

21.01.2010

Teamwork og skadeforebyggende træning hos Sailing Academy

Sailing Academy Aarhus er startet igen med et fornyet team af ambitiøse sejlere på Idrætshøjskolen i Aarhus. I år vil holdet forberede sig optimalt til den kommende sejlsæson. Det betyder blandt andet, at sejlerne vil bruge megen tid på at forebygge skader og komme i bedre fysisk form.

Desuden er planlægning af kalender en vigtig del af sejlernes kompetencer. Sailing Academy vil arbejde mere med, hvad de enkelte sejleres projekter stiller af krav og give akademisterne de redskaber, de får brug for i deres personlige projekter.

Akademiet består af sejlere fra mange forskellige bådklasser. Flere er gengangere fra sidste periode Hasse Neve, Mille Jensen, Anette Viborg og Thorbjørn Schierup. Det nye ansigt er Christian Rindom, talentfuld surfer fra Horsens, der har mange medaljer på sit CV. De kommer fra forskellige baggrunde og kan bidrage med forskellige erfaringer indenfor sejlsport. Sejlerne ser frem til at lære at arbejde og fungere som et professionelt team på tværs af bådklasser

Sailing Academy Aarhus
sejler i Melges 24, her ses Rasmus Køstner og Peter Hansen på en af akademiets to både.

06.02.2010

Miljøtjek hos Sailing Aarhus klubberne

Sailing Aarhus og FO's Grønne Guide har i samarbejde gennemført et miljøtjek hos de fem sejlklubber under Sailing Aarhus. Generelt er klubberne opmærksomme på at spare på energiressourcerne, men der er stadig noget at hente ved optimering på de små men dyrebare energifrådsere.

04.03.2010

57.000 lystbåde og 250.000 lystsejlere i Danmark

Danboat har i løbet af 2009 i samarbejde med Dansk Sejlunion og FLID, Foreningen for lystbådehavne i Danmark, gennemført den første seriøse registrering af antallet af lystbåde i danske havne i 23 år. Danboats nye undersøgelse viser, at der mere end 57.000 lystbåde i de danske havne, og at fordelingen mellem disse er 57 % sejlbåde og 43 % motorbåde. I 1986 viste en tilsvarende undersøgelse, at der var 37.500 lystbåde i de danske havne, og fordelingen mellem sejlbåde og motorbåde var 67 % sejlbåde og 33 % motorbåde. Mængden af lystbåde i danske havne er altså steget med mindst 20.000 de seneste 23 år.

- Langt over 250.000 danskere er på vandet i lystbåde
- Mindst 12.500 står på ventelister
- Planlagte havneudvidelser er langt fra at dække behovet

I opgørelsen er ikke medtaget alle de mange både på trailere, som ikke står fast i havnene. Ligesom der ikke er medtaget de ca. 5.000 svaj-liggere, som indgik i den tidligere undersøgelse.

16-03.2010

VM-sejlads viste vej til internationalt marked

Det danske firma TracTrac leverede livetracking via GPS til VM-sejlads for ungdom i Århus i 2008. Det blev springbræt til flere store sejladser i verden - blandt andre Volvo Ocean Race. Formidling af sejlsporten på en ny og mere involverende måde, hvor fans, tilskuere og andre

interesserede kan følge de enkelte både og deres navigation langt mere detaljeret, end det er muligt via TV eller fra kajen. Sådan lød ideen, da it-virksomheden TracTrac blev involveret i et projekt, der skulle afprøve nye måder at formidle sejlsport via internettet under VM i sejlads for ungdom i 2008 i Århus.
Alle både blev udstyret med GPS-enheder, ligesom der blev udviklet en online platform, hvor chat og forum blev koblet på data fra sejladsen. Det gav positiv respons såvel blandt fans, sejlere, arrangører som internationale aktører. I dag er TracTrac leverandør til en række store sejladser i verden - blandt andet det prestigefyldte Volvo Ocean Race.

17.03.2010

Kraftcenter Århus - deltagelse i Ice Cup 2010

I weekenden den 12.-14. marts deltog 14 sejlere fra Kraftcenter Århus i Ice Cup 2010. Cheftræner Finn Beton Jensen fra Kraftcenter Århus var træner, sammen med Kaløvigs Europe-jolle ekspert Jørgen Holm. Stævnet blev arrangeret af Kaløvig Bådelaug, for klasserne Europe, Zoom 8 og Laser. Kraftcenter Århus har ialt 13 unge en-persons jollesejlere: 7 Europe, 4 Zoom 8 og 2 Laser sejlere. Alle deltog i stævnet, og derforuden en senior Europe Kraftcenter sejler. Der var stor landsdækkende tilslutning til Zoom 8 klassen, men Finn havde håbet på flere deltagere fra hele landet i Europe klassen. "Det må vi arbejde på inden næste års begivenhed" udtaler han.
Ved stævnet tog Kraftcenter Århus sejleren Katrine Bendix Krogh førstepladsen i Zoom 8, og Kraftcenter Århus sejlerne Mathias Livbjerg, Anna Livbjerg og Tobias Hemdorff henholdsvis første, anden og tredjepladsen i Europe-jolle.

Jysk Bådservice ApS

Toftedalen 23, DK-8250 Egå
Tlf.: 86 74 11 64
E-mail: jysk@baadservice.com
www.baadservice.com

Kvalitetsreparationer udføres – tilbud gives.

- Reparation af kul- og glasfiber
- Installation af el ombord (12/220 v)
- Afrensning af bundmaling (Efter DS & Miljøstyrelsens anbefalinger)
- Forårs- & vinterklargøring
- Tyverialarm via GPS
- Instrumentering

Arbejdet udføres på værft eller på stedet fra kørende værksted.
Specialværktøj til afrensning, opvarmning og afdækning haves.

• Værft: Kaløvig Bådehavn • Tlf.: 86 74 11 64 •

Havnecafeen / Havnehøkeren

I decembernummeret af Båken præsenterede vi udstyrsforretningen Net-baad med de ny ejere. Føljetonen fortsætter her med lidt om Havnecafeen og dens ejer, som også er forholdsvis ny på stedet. Benny Bjerborg overtog Havnecafeen i marts 2009, hvilket betyder, at vi samtidig kan få lidt at vide om, hvordan det første år har været.

Det er af stor betydning for en lystbådehavn, at sejlerne kan købe fødevarer i eller tæt ved havnen. Ankommer man efter en lang dags sejlads, er der også mange, som foretrækker at gå i land og spise, - det er jo en ferietur. Har vejret været lidt hårdt, er det ikke morsomt at skulle i gang med aftensmaden, mens andre går tur på molen eller i landskabet nær havnen.

På trods af dette har det alligevel ikke altid været nemt at få det til at løbe rundt for Havnehøkeren. Der har ofte været ejerskift, og nye folk har prøvet lykken.

Benny har imidlertid været godt tilfreds med det første år, så han har investeret i ny borde ved minigolfbanen og gasvarmere til terrassen, og, som det fremgår af annonce andet sted i bladet, har han valgt at åbne for mindre selskaber. Den faglige baggrund er god, Benny er uddannet kok, bl. a. på Strandhotellet i Ebeltoft. Desuden har han restaurationen "Benny's" i Guldsmedegade i Århus, så han er fortrolig med restaurationsbranchen.

Benny er fra Korea, han kom til Danmark da han var 9 år, så hans opvækst og uddannelse er dansk. Alligevel undrer nogle sig, når de ser hans menukort. Dette viser hovedsagelig traditionelle danske retter, men det er Benny's valg. Som han siger, "Når maden er veltillavet, så sælger traditionelle retter ofte bedst". Og så er det jo et yderligere plus, at man samtidig kan nyde den gode udsigt over bugten mod Molslandet.

Vi byder et forsinket velkommen til Egå Marina og ønsker held og lykke med forretningen.

Niels

Benny Bjerborg

Hvorfor blev træerne fældet?

Her stod engang flotte træer, som skærmede for bådene på vinterpladsen og gav læ under forårsklargøringen. Så var den nogle som skar toppen af (ulovligt?). Nu har kommunen fældet træerne – hvorfor? Tilbage ligger en masse flis.

PP

Århus Bådebyggeri

Hvis kun det bedste er godt nok til din båd

Speciale: Teakdæk, Aptering, Rasp af træbåde, Forsikringsskader, Alle former for glasfiberarbejde. 300 m² opvarmet værfthal i Egå. Udlejning af hal til gør det selv fribordslakering.

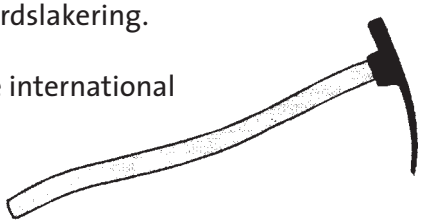

Salg af Andersen spil, Harken, Blacke international bådmaling, Watski bådudstyr, Vetus bovpropeller og motor.

Erik Gersner, tlf. 40118144

BÅDBYGGERLÆRLING SØGES

TIL OPSLAGSTAVLEN FORÅRS-ARRANGEMENTER

DEADLINE

For Båken
Nr. 3 er d. 4. maj

PIGESEJLADS

Teoriaftener:
14. 21. og 28. april

Havfrue Cup, onsdage.
1. sejlads d. 5. maj.

Grill sejlads, Bugten
d. 16. juni.

Pokal sejlads, Egå
d. 22. september

KAPSEJLADS-UDVALGET

Båkebanen.
Tune-up d. 27. april
1. sejlads d. 4. maj

Pointsejlads
Tune-up d. 18. og 25. april
1. sejlads d. 27. april

Singlehand
Mandage d. 17. og
31. maj + 14. juni
1. start kl. 18.30

UNGDOMS-UDVALGET

Efter påskelejren fortsætter træningen som planlagt. Der er ingen Egå-arrangementer i forårssæsonen.

SENIOR-GRUPPEN

Sommersejladser
På mandage d. 10. og 31. maj samt 21. juni

STANDER-SKIFTE

d. 24. april kl. 14.30

Standerskiftefest
d. 24. april kl. 19.00

EGÅ marina

Pladshavermøde
d. 20. april kl. 19.30

TURUDVALGET

2 x Atlanten
I februar og marts havde vi to velbesøgte tirsdagsarrangementer hvor hhv. Palle Skov Sørensen og Peter Haagen berettede om hver sin atlantpassage. De der hørte begge foredrag, havde nok lidt svært ved at forstå, at tingene var foregået på det samme hav, men det er jo det fascinerende ved vores fælles sport, at så at sige ikke to ture er ens.
Det var så vinterens arrangementer. Vi håber på næste vinter at kunne finde nye emner til lige så velbesøgte klubaftener.

Pinsetur
Pinseturen gennemføres i de vante rammer, vores "gamle" turudvalgsformand Kurt er ankermand for turen. Nærmere følger på hjemmesiden.

Sejlerhilsen
Peter Rose

Palle om langfart

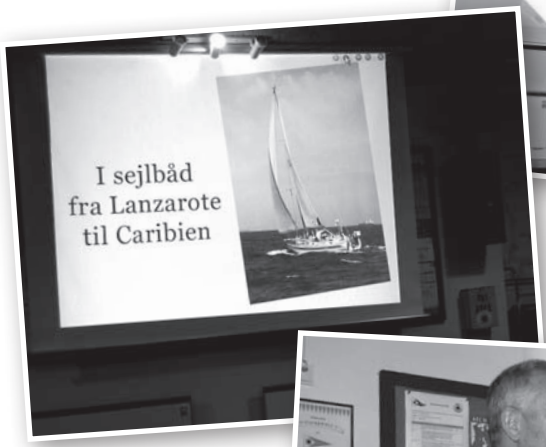

Peter Haagen om enesejlads over atlanten

HUSUDVALGET

Opråb – Der mangler hjælp i husudvalget
Ole Frandsen, der gennem mange år har været husudvalgsformand, mangler en afløser, der kan tage sig af det praktiske arbejde, når Ole selv er forhindret (læs: skal nyde velfortjente længerevarende sejlture i pensionist tilværelsen).
Opgaven består primært i afvikling af tirsdagsarrangementerne, men også når der skal holdes fest.
Ole har tilkendegivet, at han gerne fortsætter som formand for udvalget, men det er på betingelse af, at der melder sig en fast engageret medhjælper.
Så derfor – meld dig som hjælp i husudvalget og vær med til at sikre ribbensteg med sprød svær og hyggeligt samvær.

Claus Dalbøge

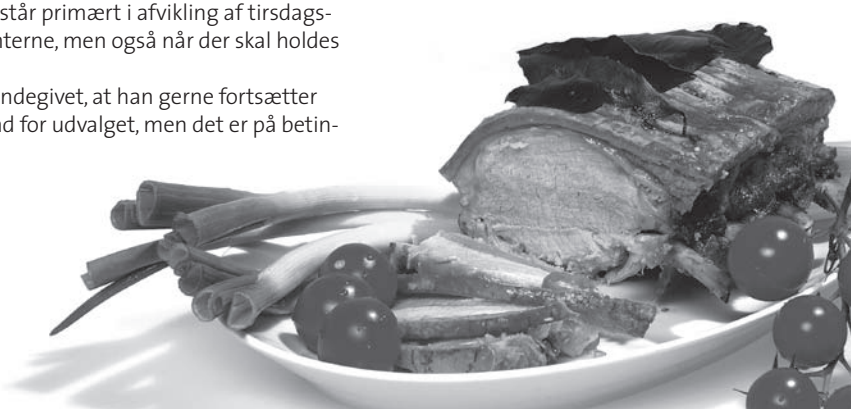

SENIORGRUPPEN

Forårssejladser d 10. maj, - d. 31. maj og d. 21. juni
Vi mødes ved klubben klokken 09.00
Vi gentager tidligere års succes'er med fællessejladser til nærliggende destinationer. Der sejles, så langt som vi kan nå på 2-3 timer, så nyder vi den medbragte mad og drikke. Besøger, hvad der er at se på i nærheden og sejler, så vi er hjemme ved 15-16 tiden. Nogle gange har vi været af sted i én båd, andre gange har vi været nok til to både.
Vi nyder naturen, snakker om alt muligt, bader hvis vejret tillader det og lærer lidt af hinanden om sejlføring og bådbehandling.

Preben Heide om Limfjorden
I skrivende stund glæder vi os til den 14. april, hvor Preben Heide vil fortælle og vise billeder fra sin nye bog: 'Limfjorden set fra søsiden'. Jeg har med stor fornøjelse læst bogen, der både indeholder sejladsbeskrivelser og små fortællinger om alle de ting, som man kommer til at tænke på, når man sejler i Limfjorden og kigger på havne, byer og landskaber.

Kanalsejlads.
På årets første møde fortalte Jesper "Mozart" Jacobsen om sin kanalfart, som sluttede lige før han nåede Paris. Den aften gik jeg glip af, fordi jeg var ude at rejse, men efter sigende var det også en fin aften med mange fremmødte. Mozart er en god fortæller.

Århus Havn og AIS systemet
Peter Petersen havde i februar arrangeret et besøg på Århus Havnekontor, hvor vi blev sat ind i mysterierne om AIS systemet. Trafikleder Søren Tikjøb gjorde det hele overskueligt og interessant. Han fortalte også om havnen i al almindelighed, aflivede nogle myter, fortalte små historier og viste billeder fra havnen og fra overvågningskameraerne. En spændende aften, som sluttede ude i klublokalet med kaffe og kage.

James Cook og Stillehavets kulturdanse.
10. marts havde seniorgruppen en forrygende fremvisning af koraløernes smukke danse. Dejlige damer svingede deres bastskørter og underholdt os med dans af en kvalitet, vi sjældent ser på disse kanter. Fascinerende, som de kunne vride og vippe med den midterste del af kroppen! Da der igen blev ro i lokalet, fortalte Poul Hornshøj om James Cooks eventyrlige rejser i Stillehavet, til Arktis og til Antarktis. Leif Cederstrøm havde bagt en dejlig kage, og Bjarne Robl havde medbragt en flaske snaps brygget på klitrosens hyben. Det blev sent, inden vi kunne afslutte en fantastisk aften.

Sejlerhilsen
Peter Møller Andersen

TJ MARINE
www.tjmarine.dk
86172300
TJ-MARINE · Torben Jensen · Arresøvej 7 · 8240 Risskov
Reparation på eget værksted af alle mærker benzinmotorer
Autoriseret forhandler af
MERCURY MerCruiser

DUFFLE BAG

maritime vandtætte tasker til båden
- til priser fra 379,-

www.bluehorizon.dk

Egå Marina

Foråret er på vej og de første både er allerede kommet i vandet og har måske endda været på weekend. Bro 4 nåede at blive brugbar til sejlsæsonens start, selvom vinteren drillede os i år. Kun yderste halvdel er fuldt renoveret, mens resten må vente til sejlsæsonen er forbi. Egå Marina er i den heldige situation, at der er venteliste til køb og leje af samtlige pladsstørrelser, men især pladser over 3,5 meter er der stor efterspørgsel på. Der er også venteliste på grejrum, selvom vi i 2009 indrettede 17 nye grejrum i et af de tidligere masteskure. Hvis nogen ikke ønsker at benytte det tildelte rum, bedes de hurtigt give besked. På marinaens hjemmeside samt andet sted i dette blad har bestyrelsen valgt at fokusere på STRØM, med anmodning om mere ansvarlighed overfor uhæmmet brug af strøm fra vore elstandere, bl.a. med henvisning til pkt. 4.f. i vore ordensregler. Enkelte pladshavere har overfor havnemesteren påtalt, at tonen fra marinaens side til tider kan virke lidt barsk. Her tænkes på, at der stilles krav om faste deadlines, trues med bøder hvis man f.eks. ligger for længe ved flydebroerne, eller der trues med rykkergebyrer ved for sent fremsendelse af tilmeldingsskema eller for sen betaling. Bestyrelsen beklager, hvis nogle af vore pladshavere føler sig fejlagtigt ramt, men vi bliver nødt til at oplyse om konsekvenserne af, at nogle tilsyneladende er ligeglade eller ligefrem ignorerer marinaens ønsker om overholdelse af deadlines, påbud og krav.

Havnepersonalet har selv visse krav og deadlines, der skal overholdes, for at du som pladshaver kan få den ønskede optimale service, og du som lejer kan få at vide, om der igen i år skulle blive mulighed for at leje en plads, eller du må søge en anden havn.

Et par eksempler fra dagligdagen som skaber frustration og ekstra arbejde på havnekontoret: I uge 10 har havnekontoret udsendt rykkerskrivelser med rykkergebyrer til 114 medlemmer, der endnu ikke har indsendt tilmeldingsskema med deres oplysninger eller ønsker, som f.eks. "jeg ønsker at udleje min plads i år". Desuden til 53 medlemmer, der endnu ikke har indbetalt havnelejen for 2010. Brev med årsregning og tilmeldingsskema blev udsendt i uge 4-5 og skulle have været returneret inden den 15. februar i uge 7. I samme skrivelse blev der givet en opfordring til de ca. 50 medlemmer, der ikke havde sat medlemsnummer på deres master/mastegrej og derfor af havnemyndigheden havde fået rødt mærkat sat på, hvorpå der stod, at de skulle henvende sig på havnekontoret, så behørig masteleje kunne opkræves. Her mangler stadigvæk 40 medlemmer at henvende sig og dermed betale. For øvrigt vil evt. rykkergebyrer, der ikke betales samtidig med pladsleje eller andet, blive opkrævet sammen med næste års pladsleje.

Der er Pladshavermøde tirsdag den 20. april 2010 fra kl. 19.30 i Egå Sejlklubs lokaler.

Vel mødt og god sejlsæson.

Bestyrelsen v/Bjarne Robl

Vi er klar med Sæson nyheder og aktuelle tilbud

www.marinelec.dk

Henning Wermuth Marine Electronic

Latyrusvej 3 – 8240 Risskov
Mob. 40 72 45 65

- snak med fagmanden – og få råd -

Strøm på Egå Marina

Det har været til debat på pladshavermøde og i bestyrelsen, at vi skal arbejde på at spare på strømmen og at fordele udgifterne retfærdigt, så de der bruger strøm betaler eget forbrug. Med chipkort system og i takt med, at der udskiftes strømstandere til ny model med mulighed for betalingssystem, så er det teknisk muligt at opkræve individuelt. Der er endnu nogle år til, at alle pladser har fået nye standere med betalingsanordning. Der er også ekstra udgifter ved betalingssystem og ulemper for brugerne. Pris pr. kwh kan vi forudse vil stige, hvis der laves individuelt betalingssystem.

Aktuelt er der en belastning af havnens personale, med kontrol af overholdelsen af de gældende regler for strømforbruget på såvel broerne som på land. Bestyrelsen har besluttet at forsøge, i første runde, at få pladshaverne til at bakke solidarisk op om, at spare på strømmen, at udøve selvjustits i forbindelse med overholdelse af de regler, der gælder og at respektere, at det er havnens personales forpligtigelse, at stoppe uberettiget strømforbrug. En årsag til, at der kan finde misbrug sted er, at Egå Marina er velforsynet med strøm, så selv store strømbehov kan dækkes. Det kræver imidlertid efter reglerne, at strømforbrugeren har aftale med havnekontoret, og opsat måler. Der er ca.40 målere i gang, og flere planlægges indkøbt. Forbrug kan løbe op i over 1000 kr. pr. mdr. Det er ok, blot man selv betaler.

Den strømforsyning, der leveres gratis til pladshavere, er kun til opladning af batteri og benyttelse af håndværktøj o.l. Opladning må kun ske mens man er ombord og maksimum 1(et) døgn efter båden er kommet i havn, jvf §4.f. Der må ikke på fælles strømregning benyttes affugtere, vandvarmere, elradiatorer, frysebokse, aircondition eller større elektroniske forbrugsartikler. Der er en bred margin for mindre elforbrugende installationer, fx. instrumenter, køleskabe, men der er ikke inkluderet mere end ca. 80 kr. pr. båd årligt i havneafgiften – og nogen bruger meget mere, uden at henvende sig efter måler på havnekontoret.

Man kan få udleveret et skilt i hvid plast, det samme som anvendes, når man er på ferie og pladsen er ledig til en bestemt dato. Havnekontoret har skiltene, som der kan skrives på med whiteboard- marker. Hvis man har strømstik i stander, uden at være ombord, da skal man fremover enten have måler, eller anbringe det

Fortsættes næste side

Strøm på Egå Marina

Fortsat fra forrige side

hvide skilt på ledningen, med påskrevet dato for start på ladning. Man skal selv fjerne sit strømkabel, men alle andre er opfordret til at hjælpe, hvis de ser strømskilte som har siddet over et døgn. Havnens personale skulle gerne befries for opgaven med at forhindre ulovligt strømbrug, og personalet kan ved at se skiltet respektere den ret, der er til at oplade.

Der må ikke lades på vinterpladsen uden tilladelse fra havnekontoret. Her må der ikke være strømtilslutning, hvis man ikke er til stede, medmindre man har aftale og måler.

Der kommer måske mærkater med "jeg betaler selv min strøm" og dagstakster for gæstesejlere der ønsker strøm. Der vil blive afprøvet forskellige modeller i 2010, så vi har flere erfaringer, når der næste gang skal diskuteres og besluttes om betalingsmåde for strøm.

Hjælp Marinaen med at spare 300.000 kr. til opkrævningssystem – og hjælp hinanden med at holde prisen for samlet strømforbrug nede på det halve af, hvad den bliver i en betalingsordning.

HAVNE CAFEEN

- Stedet hvor sejlere mødes

Konfirmation · Fødselsdage
Bryllup · Op til 50 personer

Ring og få et tilbud
Tlf. 86 22 52 55

HUSKETAVLE

APRIL

16. Båken nr. 2 udkommer ..... Redaktionen
17. Krankørsel ..... Havnemester
18. Krankørsel ..... Havnemester
18. Tune-up, pointsejlads ..... Kapsejladsudv.
19. Tilmeldefrist f. pointsejlads .... Kapsejladsudv.
19. Både væk fra P1 og P3 ..... Havnemester
20. Pladshavermøde ..... Egå Marina
21. Meteorologi/teori, ES ..... Pigesejlere
24. Standerskifte kl. 14.30 ..... Bestyrelsen
24. Standerskiftefest kl. 19.00 ..... Husudvalget
24. Krankørsel ..... Havnemester
25. Krankørsel ..... Havnemester
25. Tune-up, pointsejlads ..... Kapsejladsudv.
27. Tilmeldingsfrist, Båkeb. og Easy ..... Kapsejladsudv.
27. Tune-up, Båkebanen ..... Kapsejladsudv.
27. Pointsejlads, 1. sejlads ..... Kapsejladsudv.
28. Kapsejladsregler, ÅSK ..... Pigesejlere

MAJ

1. Krankørsel ..... Havnemester
2. Krankørsel ..... Havnemester
4. Deadline for Båken nr. 3 ..... Redaktionen
4. Båkebanen 1. sejlads ..... Kapsejladsudv.
4. Pointsejlads ..... Kapsejladsudv.
4. Easy sejlads ..... Kapsejladsudv.
5. Havfrue Cup, 1. sejlads ..... Pigesejlere
10. Seniorsejlads ..... Seniorgruppen
11. Båkebanen + Easy sejlads ..... Kapsejladsudv.
11. Pointsejlads ..... Kapsejladsudv.
12. Havfrue Cup ..... Pigesejlere
14. Tilmeldefrist, singlehand ..... Kapsejladsudv.
17. Singlehand sejlads ..... Kapsejladsudv.
18. Båkebanen + Easy sejlads ..... Kapsejladsudv.
18. Pointsejlads ..... Kapsejladsudv.
19. Havfrue Cup ..... Pigesejlere
25. Båkebanen + Easy sejlads ..... Kapsejladsudv.
25. Pointsejlads ..... Kapsejladsudv.
26. Havfrue Cup ..... Pigesejlere
31. Singlehand sejlads ..... Kapsejladsudv.
31. Seniorsejlads ..... Seniorgruppen

JUNI

1. Båkebanen + Easy sejlads ..... Kapsejladsudv.
1. Pointsejlads ..... Kapsejladsudv.
2. Havfrue Cup ..... Pigesejlere
4. Båken nr. 3 udkommer ..... Redaktionen
8. Båkebanen + Easy sejlads ..... Kapsejladsudv.
8. Pointsejlads ..... Kapsejladsudv.
9. Havfrue Cup ..... Pigesejlere

Risskov Revision

Statsautoriseret revisor Tore Christensen
Brunbjergvej 3, 8240 Risskov, Telefon 86174333,
Fax 86174779, E-mail info@rr.dk

Havnemester

Nyt fra Egå Marina.

Kranbooking
Husk du nu selv som pladshaver kan bestille tid til søsætning / optagning på vores hjemmeside.

Sommerferie.
Husk at vende skiltet til grøn, før du sejler på ferie! Før du sejler på sommerferie, bedes du meddele havnekontoret, hvor lang tid din bådplads er ledig. Dagen før du påregner at være hjemme igen, vender vi skiltet på din bådplads til rød, så din bådplads er fri, når du kommer hjem. Du er også velkommen til at ringe til kontoret, hvis du kommer hjem før påregnet.

Telte/stativer:
Alle telte skal være fjernet senest 1. juni. Permanente telte accepteres som udgangspunkt ikke. Der kan i særlige tilfælde træffes anden aftale med havnemesteren. Forladte stativer vil blive flyttet fra områderne med parkeringspladser.

Afrensning af bundmaling:
Al slibning på og afrensning af bundmaling må kun udføres på marinaens område, hvis der samtidig foregår en effektiv opsamling af afskrab og slibestøv. Hvis du selv har slibeudstyr, som er tilsluttet støvsuger, kan dette naturligvis benyttes. Støvsugerposer med slibestøv er miljøaffald og skal afleveres ved miljøstationen. Miljørigtigt slibeudstyr kan lejes på havnekontoret. Det tager ca. to dage at fjerne al bundmaling på en 30 fods båd.

Fortsættes næste side

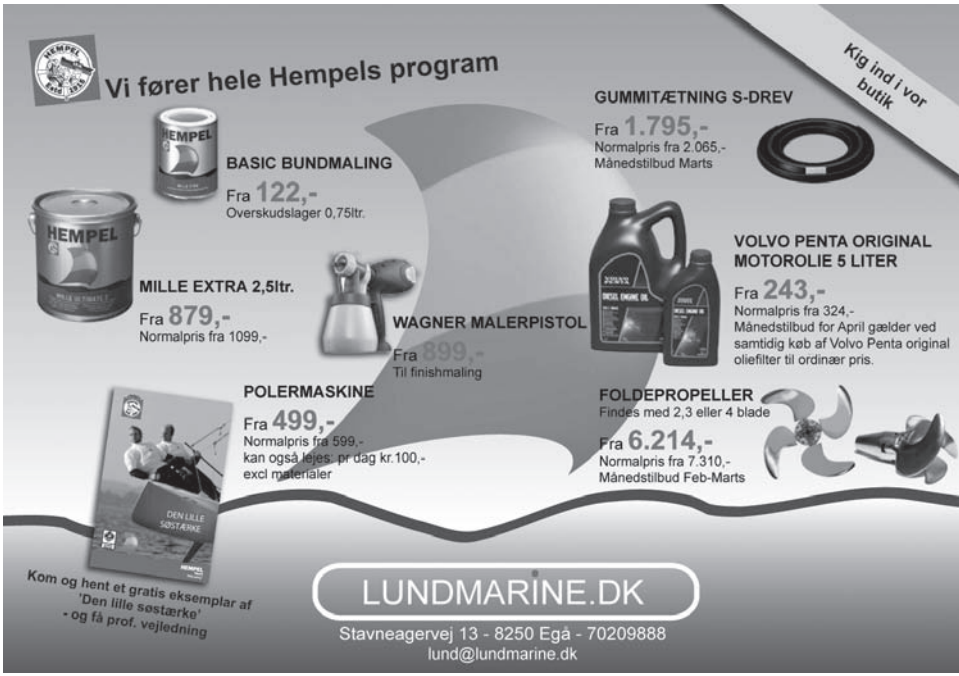

Havnemester

Fortsat fra forrige side

Forbudt bundmaling:
Enhver påføring eller anvendelse af bundmaling eller lignende, der indeholder de til enhver tid forbudte stoffer, medfører tab af retten til bådplads i havnen og betragtes således som en væsentlig eller grov misligholdelse. (Den korrekte tekst er/bliver at finde under § 4.3 i "Standardreglement for overholdelse af orden i danske lystbådehavne og mindre fiskerihavne")

Miljøbevidst bådklargøring:
Malingrester, slibestøv, tomme malingbøtter, kemikalierester, pudseklude o.l. er miljøaffald og skal afleveres ved miljøstationen. Motorolie, kølervæske og oliefiltre tømmes i tanken ved miljøstationen. Ligeledes placeres akkumulatorer, bådinventar, udtjente instrumenter, sejl, tovværk o.l. ved miljøstationen, som jævnligt bliver tømt på betryggende vis.
Såfremt vinterpladsen er forladt uryddelig, vil marinaens personale rydde op, men samtidig afregne med pladshaveren for det forbrugte antal arbejdstimer.

Frihavnsordningen 2010
FH-ordningen giver ret til 3 døgns gratis ophold i de havne der er med i ordningen. Der er dog nogle havne der opkræver et gebyr, der skal dække for vand, strøm og affald.
FH-mærke og liste over de havne der er med i ordningen kan købes på havnekontoret efter den 1. april. - pris kr. 52,-

Parkerede biler
Parkerede biler langs flydebroer og udrustningskajen er tit til gene for krankørsel, vær venlig og parker, så du ikke generer krankørsel. Såfremt du sejler ud, sæt da bilen over på parkeringspladsen.

Egå Marina's hjemmeside
Vi opfordrer alle til jævnlig at checke vor hjemmeside www.egaa-marina.dk, hvor eventuelle ændringer, nyheder såsom kort referat fra senest afholdte bestyrelsesmøde m.m., bliver offentliggjort.

God sommer, havnemesteren

Aarhus Sea Shop ApS
FORRETNINGEN MED KVALITETEN I TOP!
VI ER ALTID FRISKE MED ET GODT TILBUD
Åbogade 23A • 8200 Århus N • Tlf.: 86 78 61 11

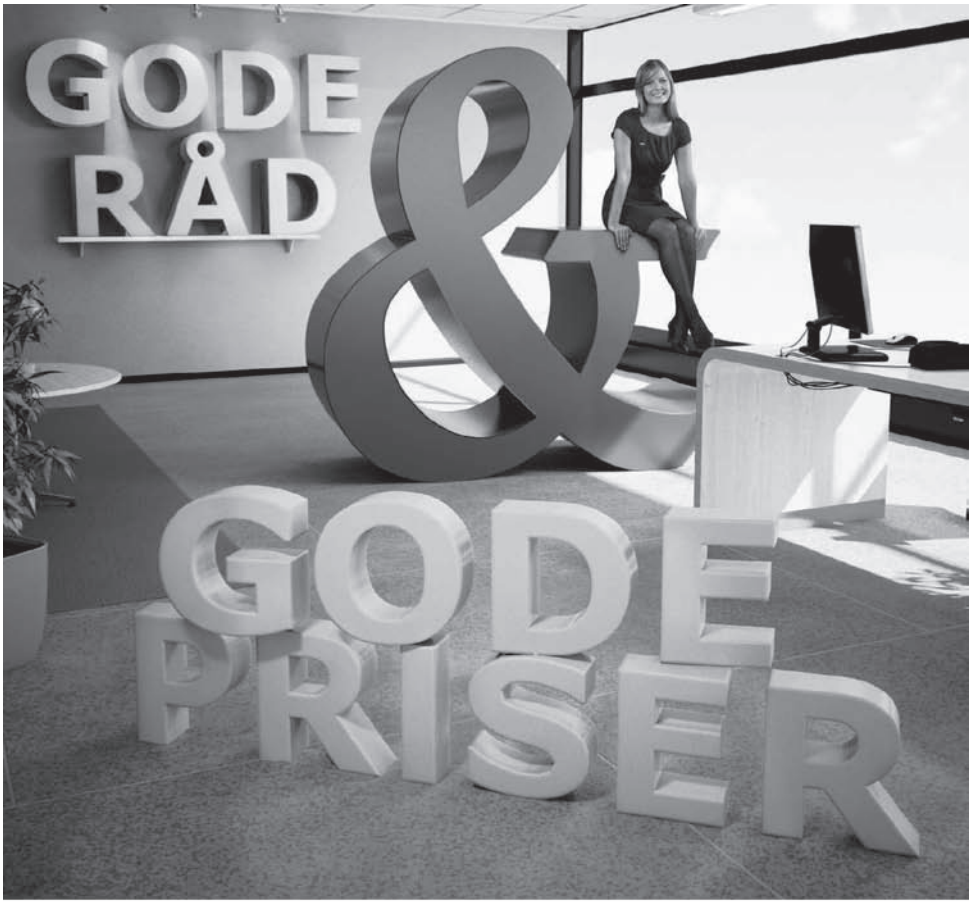

Jo mere du ved om Nordea, jo større er sandsynligheden for, at du skifter til os …

Kom ind og aftal et møde, eller
besøg os på nordea.dk/velkommen

Risskov Afdeling
Vejlby Centervej
8240 Risskov
89323232
nordea.dk

Nordea

Følgende firmaer sponsorerer ungdomsarbejdet i Egå Sejlklub

Nordea
Aarhus Sea Shop Aps
KBL Metalbyg Aps, v/Kent Bo Lauridsen
bent brandt, Storkøkken og Kantine. Egå
Danske Bank, Egå afd.
www.netbaad.com
Europcar / Østergaard Biler
Sailgroup Denmark Aps
Laser Time Aps, Risskov
Lund Marine v/Henrik Lund. Stavneagervej 13, Egå
Ottoline, Ndr. Strandvej 41 A, Risskov
Systematic Software Ingineering A/S, Århus
Sparekassen Kronjylland

Følgende støtter Egå Sejlklubs Sejlerskole

Elna og Erik Mariagers Fond
Sailgroup Denmark Aps
Henrik Bock Århus A/S
www.netbaad.com

Støt vore sponsorer – de støtter os !

Indmeldelsesblanket

Jeg ønsker at indmelde mig i Egå Sejlklub og ønsker samtidigt at modtage klubbens vedtægter.

Sekretariatet – Klubhuset
Egå Havvej 27
DK-8250 Egå
Telefon 86 22 55 17
Giro 300-7545

Navn _____

Adresse _____ Postnr. _____ By _____

Tlf. privat _____ arbejde _____ mobil _____

Fødselsdag og år _____

Jeg er: sæt X

☐ kølbådsejer

☐ motorbådsejer

☐ gast

☐ jollesejler

☐ surfsejler

☐ optimistjollesejler

Kontingent

Seniorer	kr.	900,-
Do, under 25 år	kr.	640,-
Gaster + passive medlemmer	kr.	350,-
Juniormedlemmer	kr.	640,-

Familierabat 30%. Forudsætter, at der er to ordinære seniormedlemmer i husstanden.
Medlemmer af Ungdomsafdelingen betaler pladsleje for evt. jolle kr. 120 sammen med kontingentet.
Seniormedlemmer afregner pladsleje for jolle direkte til Egå Marina.

Har egen båd ☐ ja ☐ nej hvis JA, oplys da venligst

Bådens navn _____ Type/fabrikat _____

Sejlnummer _____ Skrogfarve _____

Båden ligger på bro nr. _____ Plads nr. _____

Dato og underskrift _____

Indmeldelsesblanketten bedes venligst afleveret i Egå Sejlklubs postkasse eller tilsendt klubben.

Nye medlemmer i Egå sejlklub

Andreas Mortensen
Brobjer Parkvej 39 2.MF
8250 Egaa

Steffen Juul Hansen
Sjællandsgade 24
8600 Silkeborg

Alice Bjerre Knudsen
Stentofterne 86
7600 Struer

Katerina Bjerre Knudsen
Stentofterne 86
7600 Struer
r

Christen Brun
Gebauersgade 2, 4.21
8000 Aarhus C

Anette Lyngsø
Skæring Sandager 111
8250 Egå

Lars lodberg Hundebøl
Otte Ruds Gade 34
8200 Århus N

Kia Digel
Otte Ruds Gade 34
8200 Århus N

Christina Nolde
Tålforvej 2c
8250 Egå

Jan Jensen
Liøvænget 22
8381 Tilst

Kenneth Fabrin
Skæring Sandager 70
8250 Egå

Villy Lindhøj Jespersen
Strædet 4
8550 Rymgård

Johan Lønsgaard Randrup
Næringen 49 2 -1
8240 Risskov

Louise Kjær Petersen
Strandbakkevej 19
8250 Egå

Henrik Sø Kristensen
Araliavej 70
8262 Harlev

Magnus Ole Bredahl Gyrhs
Søndersøvej 43
8240 Risskov

Iben Dam Schmidt
Toftestien 6
8250 Egå

Emil Brinch Sell
Dalvangen 20
8400 Ebltoft

Simon Dekema
Søtoften 55
8250 Egå

Thomas Kæstel
Brombærhaven 74
8520 Lystrup

Johannes Lyngsø Thomsen
Fortebakken 20
8240 Risskov

Christian Bundgaard
Mågevej 3
8240 Risskov

Thomas Bruun Hansen
Strandmarksvej 17
8240 Risskov

Christoffer Østergård
Sandagervej 9
8240 Risskov

Tobias Tikøb
Løvagervej 35
8530 Hjortshøj

Jeppe Olesen
Skyttevej 21
8450 Hammel

• TOPGONE •

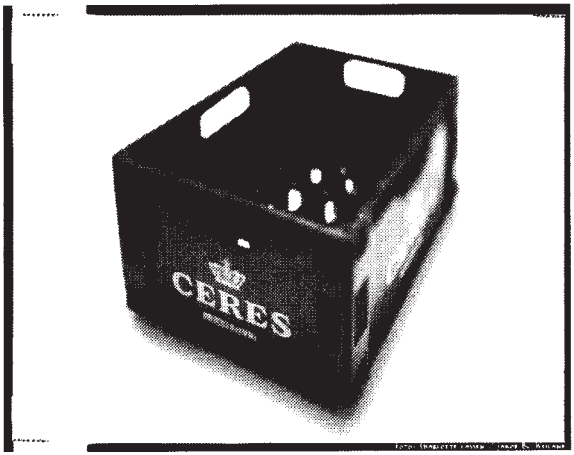

NP3 Communication

NY SERVICEMULIGHED FOR DIN BÅD

Nu, hvor Floor Marine A/S har etableret sig på Egå Marina, er der kommet en ny mulighed for lokal service af din båd. Ud over et stort værksted beliggende mellem Skæring og Hjortshøj har vi tre servicebiler med servicefolk, der har mange års båderfaring.

Vi servicerer alle bådtyper og mærker, og foretager næsten alle former for arbejde: Montering, serviceftersyn, klargøring m.m.

Vi tilbyder også **totalaftaler** omkring vinterklargøring og landsætning med afrigning efterår og søsætning i foråret. Ring 2783 0937 og hør nærmere.

FLOOR MARINE A/S

floor marine as · egå havvej 15 · 8250 egå · tlf. 8710 7010 · www.floor.dk

Afsender:
Egå Sejlklub
Egå Havvej 27
DK-8250 Egå

B

POST
PP DANMARK

SAILGROUP·DENMARK

ULLMAN SAILS
GP Covers
Altombord.dk

SEJL COVERS UDSTYR

WWW.SAILGROUP.DK 70 27 59 99